БОРЬБА ЗА ВЫПОЛНЕНИЕ СОЦИАЛИСТИЧЕСКИХ ОБЯЗАТЕЛЬСТВ — ГЛАВНАЯ НАША ЗАДАЧА

□□□

Дал слово — сдержи его!

Сегодня мы публикуем данные выполнении социалистических обязательств по продаже продуктов животноводства государству колхозами района. Они говорят о том, что только отдельные хозяйства по-настоящему ведут борьбу за выполнение данного слова во втором году семилетки.

Примером в этом отношении могут быть сельхозартели «Перелом», «Путь к коммунизму», «40 лет Октября», «По новой дороге», досрочно выполнившие свои социалистические обязательства первого полугодия по продаже продукта государству. Сдержали слово по продаже мяса государству в первом полугодии колхозы, имени Сталина, «Борьба» и «Передовик».

Вместе с этим, итоги полугодия показывают, что многие колхозы района не подкрепляют своих обещаний организаторской работой, не используют всех возможностей благоприятного периода лета для увеличения производства мяса, молока и других продуктов животноводства, ставят под угрозу срыва выполнение принятых обязательств.

За июнь месяц животноводы колхоза «Смена» дали лучшие показатели по надою молока, а передовая доярка Ольга П. Н. Кириллова надоила 381 литр от каждой коровы. Это похвально. Но речь идет о другом. Все ли возможности использованы в этом хозяйстве? Нет, далеко не все.

В июне в колхозе «Смена» совершенно не подкармливали коров, полагаясь на обилие корма на пастбищах. Не будем спорить, что пастбища в нынешнем году богаче кормами прошлого года, однако выполнение принятых обязательств настоятельно требует использовании всех резервов в колхозах.

Заметим, кстати, что на отдельных фермах этой артели не решены вопросы с водой. Во время дневной жары на раменской ферме животные не обеспечены водой, хотя здесь имеется автопоение.

Большие обязательства по откорму свиней в 1960 году взяли животноводы колхоза «Моряк». Они дали слово откормить 1500 голов свиней, а до сих пор снято с откорма лишь 75 голов и находится на откорме 107 голов.

Не лучше поставлено дело с откормом свиней в колхозах «Новый мир», «Новь», «Восход». Три хозяйства, вместе взятые, имеют на откорме 39 голов, а обязательства их высокие.

Непонятную позицию заняли руководители колхозов имени Калинина Медведихинского и Диевского сельсоветов, где до сих пор на откорм не поставлено ни одной головы свиней. Неужели т.т. Пузырев и Смирнов рассчитывают на выполнение принятых ими обязательств руками бежецких животноводов? Такого чуда не бывает!

Правления колхозов, первичные партийные организации должны умело организовать борьбу за выполнение принятых социалистических обязательств колхозами, использовать благоприятное время года—лето—для откорма, нагула крупного рогатого скота и свиней, выращивания птицы и увеличения производства молока.

Второе полугодие должно быть решающим в выполнении обязательств по производству и продаже мяса, молока государству. **Дело чести тружеников района выполнить свои обязательства и дать Родине 10500 тонн молока, 3630 тонн мяса, миллион яиц и 275 центнеров шерсти!**

ПО ЗАГОТОВКЕ СОЧНЫХ КОРМОВ НА 10 ИЮЛЯ

Идут впереди:

„40 лет Октября" — 7,2 т. на корову
„Великий путь" — 6 т. на корову
„Трудовик" — 5,3 т. на корову

Отстают:

Имени Сталина — 2,1 т. на корову
Имени Калинина Диевского с/с. — 2,1 т. на корову
Имени Калинина Медведихинск. с/с. — 2,1 т. на корову

По району на эту дату заложено 3,4 тонны на выходное поголовье крупного рогатого скота.

Пролетарии всех стран, соединяйтесь!

Заря КОММУНИЗМА

Орган Рамешковского райкома Коммунистической партии Советского Союза и районного Совета депутатов трудящихся Калининской области

№ 84 (4033) | Среда, 13 июля 1960 года | Год издания XXX | Цена 15 коп.

Дадим Родине 10500 тонн молока, 3630 тонн мяса!

Итоги выполнения социалистических обязательств 1960 года по продаже государству продуктов животноводства колхозами района на 1-е июля

Наименование колхоза	Мясо: продано на 1/VII в шт.	Мясо: проц. к обязательству	Молоко: продано на 1/VII в тоннах	Молоко: проц. к обязат.	Яйцо: продано на 1/VII в тыс. шт.	Яйцо: проц. к обязат.	Шерсть: продано на 1/VII в кг	Шерсть: проц. к обязат.
им. Калинина Диев. с/с.	131	29,7	60,6	46,6	3,9	39	107	26,7
Новый мир	229	24	125,9	39,7	18,5	68,5	274	25,3
им. Сталина	638	19,9	485,2	48,5	10,8	27	1065	52,7
Перелом	413	18,4	331,2	55,2	15,3	63,7	540	40
Борьба	348	17,4	221,7	40,3	8,7	29	535	28,9
им. Жданова	173	17,1	70,7	36,2	15,8	35	97	14,4
Моряк	311	17	220,3	42,9	22,9	41,6	460	31,7
40 лет Октября	198	16,7	148	49,3	9	36	193	23,5
По новой дороге	66	16,5	72,7	50,1	3,1	15,5	167	34,7
Красная Звезда	260	16,3	158,9	38,2	12,9	32	377	26,9
Восход	58	16,1	29,5	32,7	2,1	35	37	10,6
Путь к коммунизму	270	16	248,4	50,3	19,6	61,2	598	44,9
им. Ленина Зак. с/с.	233	15,5	174,6	38,8	26,6	53,2	492	49,2
Победа	379	15,4	230,1	34,9	51,6	57,3	950	33,1
Вперед	340	15,4	290,4	43,5	35,6	59	622	47,8
Передовик	45	15	32,2	35,7	3	25	182	45,5
Прогресс	252	14,4	153,7	39,4	19,4	49,7	620	44,2
Дружба	42	14	25,1	31,3	1,0	14,3	46	14,4
Память Сталина	270	13,5	161,8	36,8	14,9	42,2	449	35,6
Смена	130	13	130,7	36,3	3,1	20,6	273	34,1
им. Ленина Рамешк. с/с.	196	12,2	233,9	43,3	10,1	40,4	569	45,5
им. Калинина Медвед.	215	11,7	297,3	45,7	8,8	35,2	514	43,5
Великий путь	44	11	61,3	48	14	73,6	312	54,7
Новь	59	12	44,3	35,4	1,7	28,3	208	59,4
Трудовик	195	8,1	275,7	42,4	50,1	45,6	435	25,6
Заветы Ильича	61	6,1	91,6	38,1	6,1	63,2	253	33,7
По ленинскому пути	11	5	20	22,2	—	—	85	17,7
Итого по району	5537	15,2	4395,6	42,4	388,6	45,6	10510	37,5

Мое слово: убрать 400 гектаров

Отклик на открытое письмо комбайнера колхоза „Борьба" Б. Арсеньева

Дорогой тов. Арсеньев! Недавно в районной газете я внимательно прочитал твое письмо, в котором ты обращаешься ко всем комбайнерам района с призывом—своевременно отремонтировать машины и на последнем этапе борьбы за хлеб внести достойный вклад в досрочное выполнение семилетнего плана.

Да, на полях нашего колхоза тоже растет хороший урожай. Это результат упорного труда всех колхозников и нас, механизаторов.

Несколько лет я работаю комбайнером. В прошлом году на комбайне СК-3 убрал зерновых с площади 342 гектара, 28 гектаров обмолотил семенников многолетних трав, оказал помощь в уборке соседнему колхозу „По новой дороге". Здесь у меня на счету—76 гектаров. Работал и по ночам. Выработка доходила до 15-18 гектаров. Зимой трудился на льноагрегате Кондрашука--Волкова и выработал 9 тонн длинного, 12,5 тонн короткого волокна. Теперь овладел уже тремя профессиями. Вот коротко о себе.

Сейчас готовлюсь к уборке урожая. Комбайн отремонтирован. Твое письмо, тов. Арсеньев, меня задело за живое. Хорошо продумав и взвесив все возможности, я твердо решил взять обязательство убрать зерновых культур, семенников клевера с площади 400 гектаров. В нашем колхозе уборочных площадей немного, так как имеется еще два комбайна. Я надеюсь свое обязательство выполнить за счет оказания помощи любой сельхозартели района. Также решил работать один день в неделю на сэкономленном топливе.

Со своей стороны я уверен, что с этими задачами справлюсь и вызываю на социалистическое соревнование комбайнера колхоза „40 лет Октября" Василия Павлова.

Давайте, товарищи механизаторы, проведем уборку урожая в срок и без потерь!

А. Виноградов,
комбайнер колхоза „Великий путь".

Можно и нужно работать лучше

□

Комсомольская жизнь

□

Труженики сельского хозяйства колхоза «Вперед» приняты высокие социалистические обязательства по производству и продаже сельхозпродуктов на 1960 год. В шеренге передовых бойцов за выполнение их идут и комсомольцы, молодежь этой сельхозартели.

Трудно перечислить все славные и хорошие дела их. Кто не знает в районе, что комсомолка Екатерина Еремеева, доярка улиткинской фермы, занимает одно из первых мест по надою молока. 1726 литров надоила она от каждой коровы за шесть месяцев этого года!

Неплохо работают и недавно принятые в ряды ВЛКСМ молодые доярки береговской фермы Валентина Гусева, Валентина Шеляжова, Любовь Славина. Хорошо отзываются в колхозе о Николае Корнетове, бригадире Анатолии Серове, Николае Куманькове и других.

Многие молодые девушки и юноши упорно сейчас трудятся на заготовке кормов и других сельскохозяйственных работах.

—Мы на молодежь не обижаемся,—говорит председатель колхоза А. Ф. Зайцев.

Здесь ежемесячно проводятся комсомольские собрания с постановкой на них важных вопросов жизни колхоза, участия в производстве всей молодежи. Среди комсомольцев и молодежи были подняты на обсуждение и такие вопросы, как в чем красота советского человека, что значит быть культурным и ряд других. Все комсомольцы являются читателями сельской библиотеки.

Комитет комсомола совместно с очагами культуры провел несколько вечеров отдыха молодежи с организацией на них танцев, аттракционов с присуждением призов за лучшее исполнение песни, пляски. На каждом вечере разыгрывался приз вечера, ставились беседы и лекции на различные темы.

Все это хорошо. Однако неправильно было бы не видеть и серьезных недостатков, которые имеются в работе комсомольской организации.

Комитет комсомола (секретарь Л. Громова) почему-то не принимает мер к тем комсомольцам, которые на протяжении нескольких месяцев не платят членские взносы, не посещают собраний и по существу не оказывают своего положительного влияния на несоюзную молодежь, оторвались от комсомольской организации.

А таких комсомольцев в организации много. Сама секретарь комитета вынуждена признать, что на собраниях, даже на открытых, присутствует 25—27 человек, тогда как одних комсомольцев здесь насчитывается свыше 30.

Отдельные комсомольцы плохо выполняют и поручения. Так, Антонина Коршунова, счетовод колхоза, являясь редактором колхозной газеты, ничего не делает по организации материалов, оформлению ее.

Странную, и очень непонятную позицию занимает комсомолка фельдшер Нина Шайкина. Кроме приема больных, она не ведет никакой общественной работы, хотя и закреплена агитатором в сельниковской бригаде.

Лентяем в колхозе слывет комсомолец колхозник колупановской бригады Василий Уваев. Этот восемнадцатилетний детина в течение полугода выработал всего 42 трудодня! Таких уродливых примеров можно было назвать больше. Непонятно, почему все это остается незамеченным комитетом и комсомольской организацией.

Слабо поставлена и организация политического просвещения комсомольцев и молодежи. В течение всего прошлого учебного года здесь было проведено шесть занятий и те при низкой явке слушателей. Итоги политучебы не обсуждены до сих пор.

Комитет комсомола плохо организует выполнение своих собственных решений. Можно сослаться хотя бы на один пример. Еще зимой комсомольцы решили законтрактовать девяносто телят, а законтрактовали—13.

Не отличается комитет комсомола и в организации массовых воскресников на заготовке кормов, ничего не сделано молодежью по озеленению деревень, приведению в порядок культурных очагов и т. д.

Всех этих недостатков могло и не быть, если бы сама секретарь Людмила Громова была инициативнее, если бы партбюро (секретарь К. В. Васильева) уделило внимание работе комсомольской организации. Правда, над комсомолом «шефствует» от парторганизации А. К. Орлова. Она всегда присутствует на комсомольских собраниях. Но, закрепив одного коммуниста, партбюро, видимо, забыло о существовании комсомольской организации. Это является серьезным промахом в работе парторганизации.

Комсомольская организация колхоза «Вперед» может и должна работать лучше.

К. Петрова.

Дом агитатора должен работать

Еще издали с улицы в дер. Хромцово можно увидеть квадратный щит, с хорошо и ярко оформленной надписью: «Дом агитатора». Здесь же при входе прекрасно и художественно оформлен стенд «За что борется Рамешковский район в 1960 году».

Внутри здания по стенам развешены плакаты и лозунги, на столах книги, журналы и газеты, имеются и настольные игры.

Зимой и ранней весной здесь почти ежедневно по вечерам собирались колхозники хромцовской полеводческой бригады колхоза «Прогресс». В неделю раз проводились беседы, ставились доклады и лекции.

Заведующая домом агитатора учительница средней школы П. С. Жирнова с душой вела воспитательную работу. Много труда она вложила и в оформление наглядной агитации. Все здесь располагает к разумному и культурному отдыху. Однако, сейчас тов. Жирнова находится в отпуске, а партийная организация до сих пор не удосужилась выделить заместителя, в результате с июня никакой работы не проводится. Колхозники единодушно заявляют, что они привыкли к дому агитатора, одобряют его деятельность и с большой охотой будут посещать его, активно участвовать в проведении всех намеченных мероприятий.

А. Хохлов.

Там, где денежная оплата

Узбекская ССР. Колхоз имени 8 марта—один из передовых в Иштыханском районе Самаркандской области. Здесь осуществлен переход на денежную ежемесячную оплату труда колхозников. Оплата производится разъездным колхозным кассиром непосредственно по месту работы. За пять месяцев этого года правление сельхозартели выплатило 1 миллион 250 тысяч рублей против 650 тысяч рублей за тот же срок в прошлом году.

На снимке: разъездной кассир Ш. Надыров (справа) выдает зарплату механизатору С. Кудратову. За май месяц его заработок составил 1.225 рублей.

КО ДНЮ ОТКРЫТИЯ ПЛЕНУМА ЦК КПСС

Ивановская область. В городе Пучеже сооружается льнокомбинат на 10 с половиной тысяч прядильных веретен и 390 ткацких станков. В цехах полным ходом идет монтаж и освоение нового высокопроизводительного оборудования. В конце этого года будет пущена на полную мощность прядильная фабрика. Ко дню открытия июльского Пленума ЦК КПСС решено сдать еще один участок под монтаж оборудования на 6 с половиной тысяч веретен.

На снимке: в прядильном цехе Пучежского льнокомбината, оборудованного льнопрядильными машинами ПМ-114-Л1.

Визит мира и дружбы успешно завершен

Москвичи сердечно приветствовали Н. С. Хрущева

Государственный визит Председателя Совета Министров СССР Н. С. Хрущева в Австрию завершен. После девятидневного пребывания в гостеприимной стране 8 июля Н. С. Хрущев и сопровождающие его лица возвратились в Москву.

Сотни москвичей собрались на Внуковском аэродроме, украшенном государственными флагами СССР для встречи Н. С. Хрущева. Здесь были представители заводов, фабрик и новостроек, деятели науки и культуры. Все они пришли сюда для того, чтобы приветствовать главу Совет ского правительства.

Появление Н. С. Хрущ на трапе самолета вызва бурные аплодисменты. А ко да глава Советского прав тельства подошел к встр чающим его москвичам, р дались громкие возгла «Ура!», «С приездом, Ник Сергеевич!».

Горячие, взволнованн встречи происходили на м гистралях Юго-Западно района столицы, когда Н. Хрущев в открытой автом шине «ЗИЛ-Ш» следовал аэродрома в город.

Визит мира и дружбы пешно завершен.

Подписание советско-австрийского коммюнике

8 июля в Вене состоялось подписание совместного советско-австрийского коммюнике.

Обе стороны, говорится в коммюнике, согласились в том, что расширение торговых связей между обоими государствами отвечает интересам обеих стран.

В связи с окончанием в июле 1961 года австрийских поставок товаров за переданные Советским Союзом Австрии промышленные предприятия с советской стороны было выражено согласие закупать в дальнейшем такие же товары по торговому со глашению при услови соответствующего увеличе ния закупок Австрие советских товаров. Бы условлено, что практиче ские меры по этому повод будут обсуждены на пере говорах торговых делега ций обеих стран в сентяб ре 1960 года.

Обе стороны выразы удовлетворение по повод успеха визита Н. С. Хр щева в Австрию, котор является важным вклад в дело мира и дальнейш го развития советско-а стрийских отношений.

Предотвратить падеж птицы

Колхоз имени Ленина Заклинского сельского Совета недавно получил из инкубаторной станции 3 тысячи утят. Птицу разместили в небольшом специально оборудованном домике и в маленькой бывшей кормокухне. Уход за утятами поручили пристарелым колхозницам А. Паршиной и Т. Бурдиной.

Уже с первых же дней утята начали падать. Птичницы не знали, как их зарывать в землю.

Вызвали ветеринарного работника. Он установил, что причина падежа—нарушение правил содержания, ухода и кормления. Утятам скармливали некачественные отходы прошлогоднего овса. Ни минеральной подкормки, ни витаминов, утята не получали. Содержались они скученно, в сырости, грязном помещении.

Во избежание дальнейшего падежа птицы было предложено правлению колхоза улучшить ее кормление. Сейчас концентраты даются полноценные. А вот в бывшей, так называемой кухне, по-прежнему сыро и грязно. Падеж утят продолжается.

7 июля мне довелось побывать на ферме утиного молодняка. Подходя туда, еще издали почувствовал неприятный запах чего-то разлагающегося.

—Это пахнут мертвые утята,—объяснили мне колхозницы, шедшие на дневную дойку.

Возле дверей птичника на земле лежала куча павших утят.

—Ждем специалиста, не хороним,—говорит А. Паршина.

На наших глазах пало еще несколько утят. Больно видеть птичницам смерть тех, которых им поручено вырастить.

—Уж каялась я, что поступила на работу. Стара стала. Памяти совсем нет,—сокрушается старушка.

—Просили бригадира подвести опилок или соломы, чтобы подослать в птичнике, но подстилки все нет.

—Повадились и вороны таскать маленьких утят. Их бы попугать из ружья, да никто не позаботится об этом.

Председатель наш тов. Шарков человек справедливый, что попросим, он не отказывает. Только не все его приказания выполняются,—закончила диалог птичница.

Утята в колхозе имени Ленина падают. Так неужели правление колхоза и вы, товарищ Шарков, не примите мер и не предотвратите падеж птицы?

И. Власов.
С. Алексеевское.

Запас кормов на два года

Астраханская область. После майских и июньских дождей буйно пошли в рост травы на отгонных пастбищах, расположенных на Черных землях. Сейчас здесь началась горячая пора сенокоса. Механизаторы Зензелинской машинно-животноводческой станции приступили к заготовке сена для 26 колхозов. Коллектив этой станции обязался создать в обслуживаемых хозяйствах двухгодичный запас грубых кормов.

Хорошо трудится на сеноуборке комсомольско-молодежная бригада, которой руководит Павел Степкин. Молодые механизаторы ежедневно перевыполняют норму, содержат в отличном состоянии технику. Они отказались от стогования трав и организовали систематическую доставку сена сразу же после его прессования к местам зимовки скота.

На снимке: бригадир Павел Степкин вручает вымпел передовика трактористу комсомольцу Геннадию Гайдукову, выполняющему сменную норму на 200—220 процентов.

В борьбе за молоко

Среди работников животноводства с каждым днем все шире разгорается социалистическое соревнование за получение во втором году семилетки не менее 2000 литров молока от коровы.

Теперь можно подвести некоторые итоги. За первое полугодие получено 1086 литров молока от каждой коровы, в том числе за июнь 271. Прирост по сравнению с тем же периодом прошлого года составил соответственно 220 и 44 литра на корову. Государству продано 61,3 тонны молока.

Первенство держит заклинская ферма. Здесь еще лучше результаты. Доярка Антонина Ловлина за шесть месяцев надоила 1240 литров молока от коровы и дала прирост по сравнению с прошлым годом 385 литров. Она прочно удерживает первое место в колхозе. Доярка Иванова получила 1115 литров, А. Митина—1105 литров.

В чем секрет наших успехов? Прежде всего в достатке кормов, четком распорядке дня и главное—упорном труде животноводов. Весь стойловый период животные получали в потребном количестве грубые корма, скармливались концентраты, а силос был до самой весны. Коровы в изобилии обеспечивались водой и минеральной подкормкой.

На пастбище животные вышли хорошо упитанными и поэтому резкого снижения надоев не наблюдалось. Как только можно было давать подкормку, мы стали выпускать животных на посевы ржи. Она скармливалась прямо из-под ноги. Сейчас в качестве подкормки применяется вико-овсяная смесь, которой дается по 50 кг на голову. Коровы ежедневно также получают по два килограмма овсяной муки.

Первенство по-прежнему одерживают доярки заклинской фермы. Здесь ежесуточный надой молока составляет по ферме почти 9,5 литра на корову, а многие из них получают от отдельных коров по 15—18 литров в сутки.

Большая заслуга в получении молока принадлежит пастухам В. Ловлину и Владимиру Иванову. Они рано выгоняют животных на пастбище, скармливают траву участками, поят вволю, а в жаркое время применяют ночную пастьбу.

Что мы делаем сейчас для того, чтобы не снижать надоев? Прежде всего, оборудовали загоны и установили кормушки. Здесь коровы в ночное время будут обеспечены в изобилии зеленым кормом и водой.

Главное, конечно, обеспечить скоту сытую зимовку. Для этой цели надо заготовить только 520 тонн грубых кормов или накосить и высушить каждому колхознику по 5 тонн сена. Сейчас в бригадах развернулся сенокос. Все члены артели трудятся дружно. Уже заложено восемь ям раннего силоса. Это шесть тонн на корову.

Животноводы колхоза прилагают все усилия к тому, чтобы еще больше увеличить надои и выполнить свои социалистические обязательства по продаже молока государству в 1960 году.

М. Иванова,
председатель колхоза „Великий путь".

В передовом льноводческом колхозе

Костромская область. За последние годы производство семян и льноволокна в колхозах и совхозах области по сравнению с 1953 годом увеличилось почти в 5 раз.

В сельхозартели «Советская Россия» Красносельского района льноводство является одной из основных товарных отраслей, которая дает хозяйству ежегодно до 12 миллионов рублей дохода. Лен-долгунец выращивают здесь на 630 гектарах. Труженики сельхозартели «Советская Россия» выступили инициаторами соревнования, развернувшегося среди льноводов области, направленного на резкое увеличение производства ценной продукции.

В этом году лен был посеян высокосортными семенами и дал хорошие всходы. Колхозники внедрили химическую прополку посевов, что позволило значительно сократить затраты труда. Сейчас в колхозе идет ремонт льноуборочной техники. Полеводы и механизаторы обязались получить в этом году не менее 10 центнеров льноволокна и столько же льносемян с гектара.

Зажиточной и культурной стала жизнь костромских льноводов. В колхозе имеются детский сад и ясли, открыта передвижная выставка картин костромских художников.

На снимках: слева—тракторист колхоза «Советская Россия» Е. А. Большаков (справа) и заправщик Ю. М. Топорков заправляют раствором гербицида агрегат для химической прополки льна.

Справа—льноводы сельхозартели «Советская Россия» осматривают передвижную выставку картин в колхозном клубе.

Что читать комбайнеру

Близится уборка урожая, самая ответственная пора в сельском хозяйстве. Успех жатвы хлебов будет решать хорошая подготовка техники к уборке и отличная работа комбайнера или тракториста. Ниже перечисленные книги помогут комбайнеру в своевременной подготовке машины и в хорошей работе на уборке. Комбайнер, прочти эти книги!

Авдеев Н. Е., Коробков В. А. и Соловьев В. М. **«Краткий справочник комбайнера»**.

В справочнике помещены сведения о рядковых жатках, подборщиках и зерноуборочных комбайнах. Основное внимание уделено регулировке рабочих органов этих машин.

Кузьмов Н. Т. **«Рациональное использование машин на раздельной уборке»**. В книге приводится наиболее рациональная организация труда при раздельной уборке, позволяющая высокопроизводительно использовать машины с минимальными затратами труда.

Изаксон Х. П. **«Ремонт самоходного комбайна»**. Книга содержит подробные сведения о технике ремонта самоходных комбайнов. По всем узлам комбайна даны практические указания, как их ремонтировать, а также сведения о приспособлениях и инструментах, применяемых в этих случаях. Эти книги можно получить в районной и сельских библиотеках.

КНИГОЛЮБ

— Большой книгольб — такими словами называют жители села Кушалино и сослуживцы по работе главного бухгалтера лесхоза Анатолия Васильевича Пономарева.

И это не случайно. Если зайти к нему в дом, то можно увидеть несколько полок и этажерку с литературой. Все книги аккуратно расставлены. Здесь их более семисот экземпляров. Кроме того, имеются подшивки журналов «Огонек», «Пионер».

Двенадцать лет А. В. Пономарев приобретает литературу. В его личной библиотеке 12 томов сочинений Л. Толстого, 8—А. Толстого, 6—Шекспира и столько же томов Н. Гоголя. Есть также труды В. И. Ленина, краткий философский словарь, курс политэкономии, детская и техническая литература. Только в текущем году им куплено более 20 книг. Среди них Г. Гулиа «Водоворот», Ф. Федорова «Встречный ветер», Г. Ходинева «Чайки собираются над морем», Д. Ангелова «Когда человека не было» и другие.

А. Пономарев не только сам читает литературу, но и дает книги многим жителям села. Любит почитать и жена Анатолия Васильевича Елена Антоновна — одна из старейших телятниц колхоза имени Сталина.

На снимке: А. Пономарев просматривает только что приобретенную им книгу.

Рушатся бастионы колониализма

Наше время наполнено событиями огромного значения. Среди них особое место занимает бурный процесс распада колониальной системы империализма. «Рушатся и основательно рушатся последние бастионы изжившей себя колониальной системы, и это является одним из знаменательных факторов нашего времени,—говорил Н. С. Хрущев в своем выступлении на Ассамблее Организации Объединенных Наций.—Взгляните на карту Азии и Африки, и перед вашими глазами предстанет картина раскрепощения сотен миллионов людей от векового угнетения чужеземцами, от иностранной эксплуатации».

Действительно, еще в 1940 году в колониальной зависимости находилось более половины территории земного шара с населением почти в две трети человечества.

Разгром блока фашистских агрессоров во второй мировой войне, образование мировой системы социализма подняли на небывалую высоту национально-освободительное движение угнетенных народов. Бывшие колонии, «протектораты», «подопечные» территории и зависимые страны одна за другой стали рвать цепи колониального рабства. На обломках колониальной системы возникло свыше тридцати новых самостоятельных государств с населением 1.400 миллионов человек. В колониальной зависимости осталось лишь шесть процентов населения земли.

Распад колониальной системы в разных странах протекает по-разному. В одних странах, где во главе национально-освободительного движения встал рабочий класс и его коммунистические партии, одержали победу народно-демократические революции. Так было в Китае, Северной Корее и Северном Вьетнаме.

В других странах, где руководство освободительным движением возглавляла национальная буржуазия, сохранился капиталистический строй. Однако правительства большинства из них проводят антиимпериалистическую политику. Вместе с социалистическими государствами они составляют обширную зону мира, которая по территории, численности населения и природным ресурсам значительно превосходит агрессивный империалистический лагерь.

Борьба народов бывших колониальных и полуколониальных стран за укрепление своей независимости встречает неистовое сопротивление колонизаторов. Особенно усердствует американский империализм. Созданные под эгидой США военно-политические блоки НАТО, СЕАТО и СЕНТО — это не только орудия агрессии против социалистических стран, но и союзы колониальных держав, направленные на подавление национально-освободительного движения. Вооруженное вмешательство в дела народов, борющихся за свое освобождение, США объявили своей национальной политикой.

Вместе с тем американские империалисты со свойственным им цинизмом пытаются показать себя поборниками антиколониализма. Но народы отсталых стран все больше убеждаются, что США превратились в оплот прогнившей колониальной системы. Об этом красноречиво говорят события в странах Латинской Америки, где один за другим свергаются режимы американских ставленников, в Южной Корее, где под напором народных масс рухнул трон американской марионетки Ли Сын Мана, и т. п.

Политическая независимость — большое завоевание ранее угнетенных народов. Однако экономические позиции колониализма во многих освободившихся странах еще сильны. Опираясь на эти позиции, империалисты продолжают выкачивать из бывших колоний и полуколоний огромные прибыли, ущемляют их государственный суверенитет. Поэтому главной задачей национально-освободительного движения сейчас является борьба за освобождение слаборазвитых стран от бремени аграрно-сырьевых придатков империализма. Один из путей к этому—национализация иностранной собственности. В 1956 году, например, египетское правительство национализировало Суэцкий канал. В 1958 году парламент Индонезии принял закон о национализации голландских предприятий. Частичная национализация иностранной собственности проведена в Бирме, в ряде стран Латинской Америки.

Но главное для этих стран — создать свою собственную, всесторонне развитую экономику.

Распад колониальной системы империализма вызывает к жизни новые могучие силы социального прогресса, служит общему делу мира и свободы народов.

В. Быстров.

СТРОИМ НОВЫЕ ДОРОГИ

Хорошими трудовыми подарками встречают Пленум ЦК КПСС дорожники третьей дистанции Рамешковского райавтошосдора. Бригада, возглавляемая В. Беззубовым, работающая на строительстве новой шоссейной дороги Марково - Алешино, ежедневно выполняет и перевыполняет задания. При плане 500 метров бригада уже построила 400 метров новой шоссейной дороги. Ею же вывезено 1000 кубометров стройматериалов.

Особенно хочется отметить хорошую работу мостовщиц М. Юзиной, и А. Нечаевой, трамбовщика Н. Шукшина, а также Е. Павлова, И. Кабанова и М. Алексеевой.

На 100—110 процентов выполняют дневные задания бригада тов. Золина, строящая дорогу Мерлуга—Зубцово. Мостовщицы И. Биткулова, М. Гусева, работницы Т. Петрова, Е. Федорова, В. Дюжов, А. Чиргин и А. Чугунов не уходят домой, пока не выполнят норму.

Коллектив дорожников третьей дистанции борется за то, чтобы к 25 августа выполнить годовой план по всем видам работ.

В. Сладков,
дорожный мастер.

В несколько строк

На целинную жатву

7 июля из Одессы в Акмолинскую область выехала группа трактористов и комбайнеров Саратского района на уборку урожая. Колхозы направили на целину своих лучших механизаторов-скоростников. Путевки в совхозы Акмолинской области получили 210 выпускников Килийского и Лиманского училищ механизации.

В середине июня состоялся районный слет пионеров.

На снимке: вынос знамен.

Фото **Б. Калинина.**

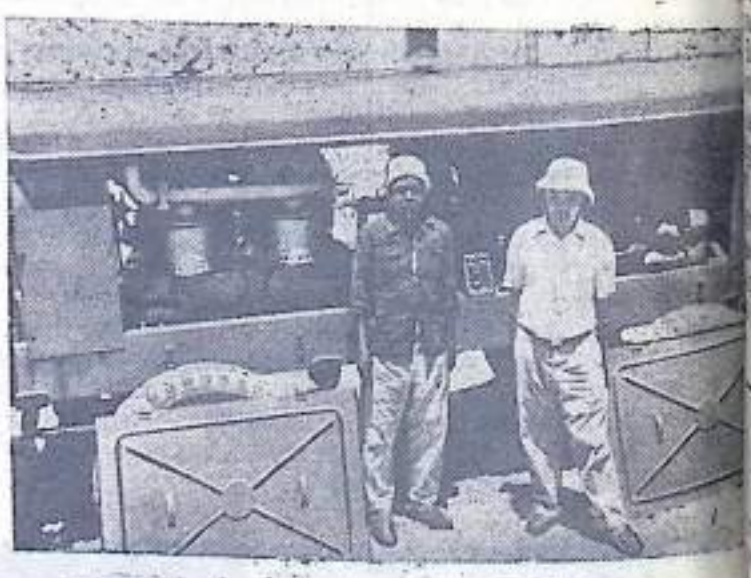

В Объединенной Арабской Республике будет сооружена высотная Асуанская плотина.

Пять месяцев прошло с того дня, как в Асуане был произведен первый взрыв, ознаменовавший собой официальное начало работ по ее сооружению.

В настоящее время успешно идут подготовительные работы. Построены железнодорожная ветка и асфальтовые подъездные пути к строительной площадке. Полным ходом идет строительство жилых домов для рабочих и специалистов.

Непрерывным потоком в Асуан прибывает советское оборудование. Оно монтируется на месте под руководством советских специалистов.

На снимке: машинист Ахме и советский специалист В. Кожевников у передвижной компрессорной установки.

ЗАРЯ КОММУНИЗМА
4 стр. 13 июля 1960 года.

Зам. редактора И. А. АНДРЕЕВ

Продается дом с надворной постройкой в дер. Ильино. Обращаться: дер. Селище, к Невскому Н. Н.

АДРЕС РЕДАКЦИИ: с. Рамешки, Комсомольская ул. дом № 20. Телефоны: редактора и секретаря № 48, заместителя редактора и заведующие отделами сельского хозяйства, писем и массовой работы № 108, директора типографии № 90.
Заказ 2268. Рамешковская типография Тираж 4360